

ANEXA NR. 1
LA H.C.L. ONCEȘTI NR. 43/31.08.2021

AMENAJAMENT PASTORAL PENTRU PAJIȘTILE DIN COMUNA ONCEȘTI, JUD. BACĂU



B A C Ă U
- 2021 -

9. Hotărârea nr.643 din 7 septembrie 2017 privind modificarea și completarea Normelor metodologice pentru aplicarea prevederilor Ordonanței de urgență a Guvernului nr. 34/2013 privind organizarea, administrarea și exploatarea pajiștilor permanente și pentru modificarea și completarea Legii fondului funciar nr. 18/1991 , aprobate prin Hotărârea Guvernului nr. 1.064/2013
10. Lege nr. 44 din 19 ianuarie 2018 pentru modificarea și completarea Ordonanței de urgență a Guvernului nr. 34/2013 privind organizarea, administrarea și exploatarea pajiștilor permanente și pentru modificarea și completarea Legii fondului funciar nr. 18/1991
11. Studiu pedologic și agrochimic necesar întocmirii amenajamentului pastoral al comunei Oncești, județul Bacău – O.S.P.A. Bacău, 2021

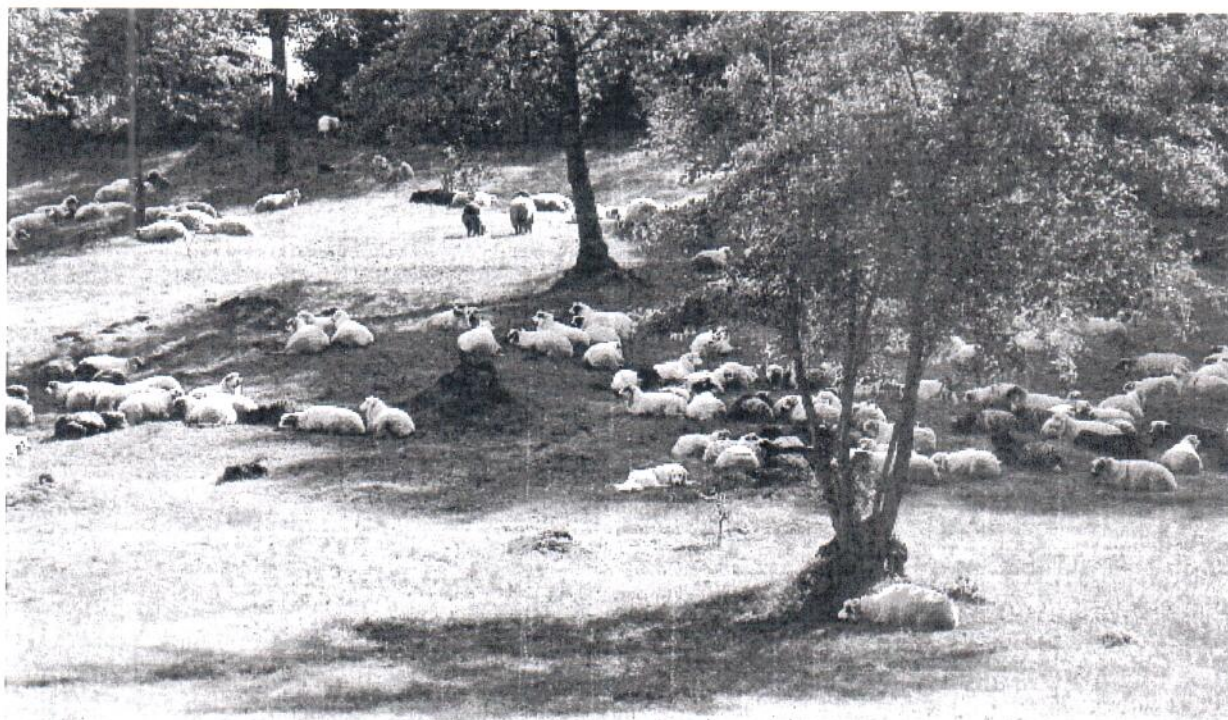

PRESEDINTE DE SEDINȚĂ
'CONSILIER LOCAL'
IVAN DRAGOȘ - FLORIN



CONTRASEMNEAZĂ,
SECRETAR GENERAL
PRISAN CARMEN-ROCSANDA

PROCEDURA

distribuirii extraselor din AMENAJAMENTUL PASTORAL pentru pajiștile permanente de pe raza U.A.T. – Comuna Oncești, Județul Bacău

Art. 1 - AMENAJAMENTUL PASTORAL pentru pajiștile permanente de pe raza U.A.T. – Comuna Oncești, Județul Bacău este gestionat de către Compartimentul Agricol, Urbanism, Cadastru și Fond Funciar din aparatul de specialitate al primarului Comunei.

Art. 2 - (1) Măsurile tehnice, organizatorice și economice prevăzute în AMENAJAMENTUL PASTORAL, necesare ameliorării și exploataării pajiștilor Comunei Oncești situate în extravilan, se pun la dispoziția utilizatorilor de pășuni și fânețe.

(2) Conform art. 2, lit. d) și (i) din O.U.G. nr. 34/2013, cu modificările și completările ulterioare, prin utilizator de pășuni și fânețe se înțelege:

„(i) crescător de animale, persoană fizică, având animalele înscrise în Registrul național al exploatațiilor (RNE)/crescător de animale, persoană juridică de drept public sau de drept privat, constituită conform prevederilor Legii nr. 287/2009 privind Codul civil, republicată, cu modificările ulterioare, având animale proprii sau ale fermierilor membri înscrise în RNE, care desfășoară activități agricole specifice categoriei de folosință pășuni și fânețe, conform clasificării statistice a activităților economice în Uniunea Europeană pentru producția vegetală și animală, care deține legal dreptul de folosință asupra suprafeței agricole și care valorifică pășunea prin pășunare cu efective de animale sau prin cosire cel puțin o dată pe an; sau

(ii) persoană fizică ori persoană juridică de drept privat care are la dispoziție, în condițiile legii, suprafața agricolă, care desfășoară activități agricole specifice categoriei de folosință pășuni și fânețe și care o valorifică prin cosire cel puțin o dată pe an.”

Art. 3 – (1) Extrasele din Amenajamentul Pastoral vor cuprinde cel puțin informații cu privire la suprafața, capacitatea de pășunat, lucrările de întreținere a pajiștilor și perioadele de execuție a acestora atât de pe partea scrisă a Amenajamentului Pastoral, cât și din planșele anexate, și se distribuie prin grija Compartimentului Agricol, Urbanism, Cadastru și Fond Funciar.

(2) La solicitarea persoanelor fizice/juridice, se comunică extrase din Amenajamentul Pastoral, după achitarea taxei de 2 lei/pagina (format A4), 4 lei/pagina (format A3).

Art. 4 - Instituțiilor/organelor cu atribuții de control li se comunică, la cerere, extrase din AMENAJAMENTUL PASTORAL.

Art. 5 - Prezenta Procedură se pune în aplicare prin intermediul Compartimentului Agricol, Urbanism, Cadastru și Fond Funciar și se actualizează în baza modificărilor legislative și a celor intervenite în structura organizatorică, prin hotărâre adoptată de Consiliul Local.

PRESEDINTE DE SEDINTA,
CONSILIER LOCAL,
IVAN DRAGOȘ-FLORIN



CONTRASEMNEAZĂ,
SECRETAR GENERAL,
OPRIȘAN CARMEN-ROCSANDA